

FACULTAD DE CIENCIAS DE LA
ACTIVIDAD FÍSICA Y EL DEPORTE

UNIVERSIDAD POLITÉCNICA DE MADRID

Biblioteca del INEF

Jornada de acogida - Curso cero

septiembre 2023

Biblioteca
Facultad de Ciencias de la Actividad Física y del Deporte
(INEF)

Contenidos

1.- Desde la web de la UPM

Tarjeta Universitaria Virtual (UPMapp)

Red wifi (Eduroam)

Red Privada virtual (Vpn)

Correo electrónico (nombre.apellido@alumnos.upm.es)

2.- Desde la web de la biblioteca del INEF

- Cómo puedo acceder a los recursos y servicios de la Biblioteca (Ingenio)
- Reglamento de préstamo UPM

3.- Préstamo de ordenadores portátiles

Contenidos

1.- Desde la web de la UPM

Tarjeta Universitaria Virtual (UPMapp)

- Red wifi (Eduroam)
- Red Privada virtual (Vpn)
- Correo electrónico (nombre.apellido@alumnos.upm.es)

2.- Desde la web de la biblioteca del INEF

- Cómo puedo acceder a los recursos y servicios de la Biblioteca (Ingenio)
- Reglamento de préstamo UPM

3.- Préstamo de ordenadores portátiles

1.- Web de la UPM: <https://www.upm.es>

Tarjeta Universitaria Virtual

Seleccionamos en la web de la UPM el perfil de “Estudiantes”

Tarjeta Universitaria Virtual

- 01. Estudios y Titulaciones ▶
- 02. Ordenación Académica ▼
 - ▶ Matrícula
 - ▶ Reconocimiento de Créditos
 - ▶ Calendario Académico
 - ▶ Carné Universitario
 - ▶ Actividades Acreditables para Estudios de Grado
 - ▶ Convenios con otras instituciones y universidades
 - ▶ Devolución de Tasas
- 03. e-EdU ▶
- 04. Becas, Ayudas y Premios ▶
- 05. Movilidad. Programas de Intercambio ▶
- 06. Empleo y Prácticas ▶
- 07. Atención al Alumno ▶
- 08. Delegación de alumnos ▶
- 09. Asociaciones de Estudiantes ▶
- 10. Compromiso Social ▶
- 11. Competiciones de Estudiantes ▶
- 12. Normativa y Legislación ▶

Ordenación Académica

- ✉ Matrícula
- ✉ Reconocimiento de Créditos
- ✉ Calendario Académico
- ✉ Carné Universitario
- ✉ Actividades Acreditables para Estudios de Grado
- ✉ Convenios con otras instituciones y universidades
 - ✉ Convenio con la Universidad de Valladolid (Campus de Segovia)
- ✉ Devolución de Tasas

Desplegamos “Ordenación Académica” y seleccionamos “Carné Universitario”

Tarjeta Universitaria Virtual

POLITÉCNICA

UNIVERSIDAD
POLITÉCNICA DE MADRID

Estudios y Titulaciones | Sala de Prensa | English | Sede Electrónica

Universidades Españolas con
UCRANIA

UPM

Estudiantes

Futuros Estudiantes

Personal

Investigación

▶ Estudiantes / Ordenación Académica / Carné Universitario

- 01. Estudios y Titulaciones ▶
- 02. Ordenación Académica ▶
 - ▶ Matrícula
 - ▶ Reconocimiento de Créditos
 - ▶ Calendario Académico
 - ▶ Carné Universitario
 - ▶ Actividades Acreditables para Estudios de Grado
 - ▶ Convenios con otras instituciones y universidades
 - ▶ Devolución de Tasas
- 03. Trámites y solicitudes
- 04. e-EdU ▶
- 05. Becas, Ayudas y Premios ▶
- 06. Movilidad. Programas de Intercambio ▶
- 07. Empleo y Prácticas (COIE) ▶
- 08. Atención al Alumno ▶
- 09. Delegación de alumnos ▶
- 10. ... ▶

Tarjeta de la U.P.M.

1.- Web de la UPM: <https://www.upm.es>

Tarjeta Universitaria Virtual

Puede disponer de su Tarjeta Universitaria Virtual en la app de la UPM desarrollada en colaboración con Universia y el Banco Santander.

No se emitirán tarjetas virtuales de alumnos del 31 de julio al 31 de agosto y se reanuda la emisión al comienzo del curso

Para disponer de la Tarjeta Universitaria Virtual debe:

- disponer de una matrícula activa para un estudio oficial o un estudio para el que se emita tarjeta o pertenecer al PDI o PAS
- haber incorporado una fotografía a su perfil través de [Politécnica Virtual](#)
- tener instalada la nueva app de la UPM

La nueva app se encuentra disponible para su descarga bajo las siguientes denominaciones:

- UPM Politécnica de Madrid, Universia, en [Google Play](#) (Android)
- Universidad Politécnica de Madrid, UNIVERSIA, en la [APP Store de Apple](#) (IOS)
- UPMapp, Universidad Politécnica de Madrid, en [AppGallery de Huawei](#)

Servicios que ofrece

- Identificación Universitaria: Válido durante su permanencia en nuestra Universidad
- Préstamo de libros en las Bibliotecas Universitarias: Mediante el código de barras de que dispone

Artículos Relacionados

 [Instrucciones tarjeta virtual UPM](#)

Tarjeta Universitaria Virtual

Los estudiantes deben adjuntar su fotografía en la plataforma Politécnica Virtual de la universidad con el doble fin de emitir tanto **la Tarjeta Universitaria Virtual de estudiante de la UPM**, como el **carnet físico de alumno del INEF**. Éste último es necesario e imprescindible para la acreditación del alumno en las instalaciones del Consejo Superior de Deportes a la hora de utilizarlas para dar clase.

[Instrucciones para subir la foto a Politécnica Virtual](#)

Contenidos

1.- Desde la web de la UPM

- Tarjeta Universitaria (UPMapp)
- **Red wifi (Eduroam)**
- Red Privada virtual (Vpn)
- Correo electrónico (nombre.apellido@alumnos.upm.es)

2.- Desde la web de la biblioteca del INEF

Cómo puedo acceder a los recursos y servicios de la Biblioteca (Ingenio)

- Reglamento de préstamo UPM

3.- Préstamo de ordenadores portátiles

Red wifi Eduroam

- 01. Estudios y Titulaciones
- 02. Ordenación Académica
- 03. Trámites y solicitudes
- 04. e-EdU
- 05. Becas, Ayudas y Premios
- 06. Movilidad. Programas de Intercambio
- 07. Empleo y Prácticas (COIE)
- 08. Atención al Alumno
- 09. Delegación de alumnos
- 10. Asociaciones de Estudiantes
- 11. Compromiso Social
- 12. Competiciones de Estudiantes
- 13. Normativa y Legislación
- 14. Seguros

También te puede interesar:

- Servicios Tecnológicos**
- Biblioteca Universitaria
- Actividades Deportivas
- Políticas de Igualdad

ESTUDIANTES

Desplegamos “Servicios Tecnológicos”

Un estudiante de la UPM consigue una beca para realizar un máster en el ámbito de energía

La Asociación de Empresas Eléctricas (ASEME) ofrece una ayuda para favorecer el acceso de jóvenes a estos estudios y posibilitarles una oferta de valor competitivo que favorezca la selección y la contratación en una de las empresas que integran la asociación.

“U-MICROMETEO” gana el primer concurso de ideas de negocio de ENAIRE

Este nuevo concepto de predicción meteorológica, a través de una red de drones a diferentes alturas, ha sido ideado por un profesor asociado a la ETSIAE y un ingeniero aeronáutico por la UPM.

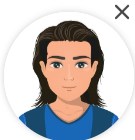

Red wifi Eduroam

POLITÉCNICA

UNIVERSIDAD
POLITÉCNICA DE MADRID

Estudios y Titulaciones | Sala de Prensa | English | Sede Electrónica

European
Engineering Learning Innovation
& Science Alliance

UPM

Estudiantes

Futuros Estudiantes

Personal

Investigación

► UPM / Servicios Tecnológicos

- 01. Historia
- 02. Organigrama
- 03. Órganos de Gobierno
- 04. UPM en Cifras
- 05. Defensor Universitario
- 06. Centros y Campus Universitarios
- 07. Departamentos
- 08. Normativa y Legislación
- 09. Consejo Social
- 10. Boletín Oficial
- 11. Datos Económicos
- 12. Políticas de Igualdad
- 13. Fundaciones de la Universidad
- 14. Compromiso Social y Medioambiental
- 15. Acción Social
- 16. Sala de Prensa

Servicios Tecnológicos

- Normativa de aplicación
- Telefonía Móvil Corporativa
- Seguridad Informática
 - Recomendaciones de seguridad en ordenadores personales
 - Campaña de Concienciación sobre la Seguridad Informática
- Red WiFi**
 - Invitados, Eventos e invitados
- UPMvpn
- UPMdrive
- Correo electrónico
 - Cuentas para personal e institucionales
 - Cuentas para alumnos
 - CONSIGNA: Envío de grandes ficheros

Red WIFI

1.- Web de la UPM: <https://www.upm.es>

Red wifi Eduroam

Servicio de Red Inalámbrica

La Universidad Politécnica de Madrid ofrece el servicio de Red Inalámbrica Institucional en todos sus Centros, proporcionando movilidad y facilitando el acceso a la red desde cualquier ubicación dentro del área de cobertura.

La infraestructura de red inalámbrica de la UPM sigue las recomendaciones de la WiFi Alliance (<http://www.wi-fi.org>), ofreciendo compatibilidad con los estándares del grupo de trabajo 802.11 del IEEE (<http://www.ieee802.org/11>).

La Universidad ofrece el servicio de Red Inalámbrica Institucional a través de **eduroam (education roaming)** que es el servicio mundial de movilidad segura desarrollado para la comunidad académica y de investigación.

El servicio permite que Estudiantes, Profesores, Investigadores y Personal de las Instituciones participantes tengan conectividad a Internet en su propio Campus, así como cuando visitan otras instituciones participantes.

Para saber más sobre esta iniciativa, condiciones de uso y entidades participantes, puede visitar los portales:

- <http://www.eduroam.es>
- <http://www.eduroam.org>

1.- Web de la UPM: <https://www.upm.es>

Red wifi Eduroam

Identificación:

En la Universidad Politécnica de Madrid el servicio está destinado a **miembros activos** de la comunidad universitaria y a colectivos de otras Instituciones adheridas al programa:

- "nombre.apellido@upm.es" para los colectivos PDI y PAS
- "nombre.apellido@alumnos.upm.es" para el colectivo de Alumnos matriculados
- "cuenta_origen" para colectivos de otras Instituciones

El servicio es seguro y funciona mediante el sistema WPA2-Enterprise (Wi-Fi Protected Access). El sistema WPA2-Enterprise forma parte del estándar IEEE 802.11i, y su objetivo principal es fortalecer la seguridad de las redes inalámbricas. Utiliza el estándar IEEE 802.1x para realizar la autenticación del usuario en la red y el protocolo EAP basado en PEAP para transportar de modo seguro las credenciales del usuario.

1.- Web de la UPM: <https://www.upm.es>

Red wifi Eduroam

Configuración de dispositivos:

El servicio es compatible con los siguientes sistemas operativos:

- Microsoft Windows
- MacOS
- Apple iOS
- Linux
- Android
- Chrome OS

Para configurar un dispositivo es **muy importante por razones de seguridad** utilizar el instalador apropiado del portal **eduroam-CAT** (<https://cat.eduroam.org/>), o la aplicación **geteduroam** (<https://www.geteduroam.app/>).

- **AVISO IMPORTANTE:** Cualquier configuración manual pone en riesgo las credenciales del usuario y facilita la suplantación del servicio.

Contenidos

1.- Desde la web de la UPM

- Tarjeta Universitaria (UPMapp)
- Red wifi (Eduroam)
- **Red Privada virtual (Vpn)**
- Correo electrónico (nombre.apellido@alumnos.upm.es)

2.- Desde la web de la biblioteca del INEF

- Cómo puedo acceder a los recursos y servicios de la Biblioteca (Ingenio)
- Reglamento de préstamo UPM

3.- Préstamo de ordenadores portátiles

1.- Web de la UPM: <https://www.upm.es>

Red Privada Virtual (UPMvpn)

POLITÉCNICA

UNIVERSIDAD
POLITÉCNICA DE MADRID

Estudios y Titulaciones | Sala de Prensa | English | Sede Electrónica

European
Engineering Learning Innovation
& Science Alliance

UPM

Estudiantes

Futuros Estudiantes

Personal

Investigación

▶ UPM / Servicios Tecnológicos

- 01. Historia ▶
- 02. Organigrama
- 03. Órganos de Gobierno ▶
- 04. UPM en Cifras
- 05. Defensor Universitario ▶
- 06. Centros y Campus Universitarios ▶
- 07. Departamentos
- 08. Normativa y Legislación ▶
- 09. Consejo Social ▶
- 10. Boletín Oficial ▶
- 11. Datos Económicos ▶
- 12. Políticas de Igualdad ▶
- 13. Fundaciones de la Universidad
- 14. Compromiso Social y Medioambiental ▶
- 15. Acción Social ▶
- 16. Sala de Prensa ▶

Servicios Tecnológicos

- Normativa de aplicación
- Telefonía Móvil Corporativa
- Seguridad Informática
 - Recomendaciones de seguridad en ordenadores personales
 - Campaña de Concienciación sobre la Seguridad Informática
- Red WiFi
- Invitados, Eventos e IoT
- UPMvpn**
- UPMdrive
- Correo electrónico
 - Cuentas para personal e institucionales
 - Cuentas para alumnos
 - CONSIGNA: Envío de grandes ficheros
 - Listas de Distribución

Red Privada Virtual (UPMvpn)

UPMvpn

La Universidad Politécnica de Madrid ofrece el servicio de Red Privada Virtual (VPN) **UPMvpn** a todos los miembros de la Comunidad Universitaria. El servicio proporciona movilidad y permite el acceso seguro a la red institucional desde cualquier ubicación con conexión a Internet, facilitando el acceso a recursos no disponibles desde fuera de la red de la UPM.

Una vez establecida la conexión, podrá trabajar desde su dispositivo como si estuviese utilizando un ordenador conectado directamente a la red de la UPM.

Si tiene cualquier duda o problema sobre el servicio puede comunicarlo al Centro de Atención a Usuarios (CAU), disponible en Politécnica Virtual.

El servicio se puede utilizar con los siguientes clientes:

- **Microsoft**
 - Windows 11/ 10/ 8.1
 - Cliente nativo (**opción recomendada**):
 - [Autoinstalador](#)
 - [Tutorial](#)
 - [Configuración manual del cliente nativo](#)
 - Cliente Fortinet:
 - [Descarga FortiClient 7.0.7 \(Servidor UPM\)](#)
 - [Descarga desde Fortinet](#)
 - [Tutorial de descarga del cliente](#)
 - [Videotutorial \(Canal YouTube UPM\)](#)

Buscamos nuestro sistema operativo y descargamos la aplicación UPMvpn

- **macOS**
 - v13 (Ventura), v12 (Monterey), v11 (Big Sur), v10.15 (Catalina), v10.14 (Mojave), v10.13 (High Sierra)
 - Cliente nativo (**opción recomendada**):

1.- Web de la UPM: <https://www.upm.es>

Red Privada Virtual (UPMvpn)

Una vez instalada, nos aparece como una nueva red en nuestro dispositivo

UPMvpn

MOVISTAR_CA93
Conectada, segura

Propiedades

Desconectar

MIWIFI_2G_6w43
Segura

MIWIFI_VVY2
Segura

MOVISTAR_PLUS_CA93
Segura

Configuración de red e Internet

Cambia los ajustes de configuración, como hacer que una conexión sea de uso medido.

Wi-Fi

Modo avión

Zona con restricción de velocidad

20:39
13/06/2017

1.- Web de la UPM: <https://www.upm.es>

Red Privada Virtual (UPMvpn)

Introducimos:

- **el nombre de usuario (que es la cuenta de correo institucional):**
 - nombre.apellido@alumnos.upm.es
 - nombre.apellido@upm.es
- **y su contraseña asociada**

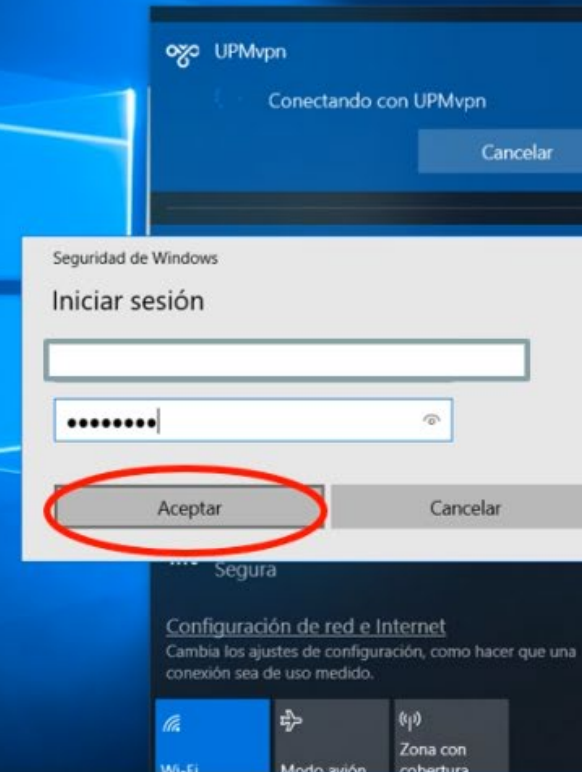

1.- Web de la UPM: <https://www.upm.es>

Red Privada Virtual (UPMvpn)

Responsabilidad de los usuarios:

La calidad de los servicios de comunicaciones ofrecidos por la Universidad y en concreto el acceso al servicio UPMvpn, depende en gran medida de la responsabilidad individual de los usuarios. Por ello, se han de respetar los siguientes términos y condiciones de uso:

1. La cuenta de acceso es personal e intransferible, no pudiéndose ceder a terceros, tengan o no relación con la Universidad. El usuario es responsable de todas las actividades realizadas con su cuenta de acceso proporcionada por la Universidad. En cualquier caso, la Universidad Politécnica de Madrid declina cualquier responsabilidad que pudiese derivarse del uso de este servicio.
2. Expresamente no está permitido:
 - Utilizar el servicio UPMvpn para cualquier propósito comercial, con ánimo de lucro o manejo de contenidos inapropiados.
 - La difusión deliberada de virus, gusanos o cualquier intento de atentar a la seguridad de otros equipos o usuarios de la red.
 - Realizar acciones con objeto de dificultar el acceso a la red o el uso de cualquier servicio proporcionado por la Universidad.

La no observación de los términos y condiciones anteriormente señalados estará penalizada con la cancelación del acceso a UPMvpn, independientemente de las posibles repercusiones académicas, civiles o penales que pudieran derivarse del mal uso del servicio.

A través de la cuenta oficial de Twitter [@ticupm](#), se comunicarán novedades y todo aquello que pueda ser de interés para los usuarios.

Contenidos

1.- Desde la web de la UPM

- Tarjeta Universitaria (UPMapp)
- Red wifi (Eduroam)
- Red Privada virtual (Vpn)
- **Correo electrónico (nombre.apellido@alumnos.upm.es)**

2.- Desde la web de la biblioteca del INEF

- Cómo puedo acceder a los recursos y servicios de la Biblioteca (Ingenio)
- Reglamento de préstamo UPM

3.- Préstamo de ordenadores portátiles

Correo privado institucional

- 01. Historia ▶
- 02. Organigrama
- 03. Órganos de Gobierno ▶
- 04. UPM en Cifras
- 05. Defensor Universitario ▶
- 06. Centros y Campus Universitarios ▶
- 07. Departamentos
- 08. Normativa y Legislación ▶
- 09. Consejo Social ▶
- 10. Boletín Oficial ▶
- 11. Datos Económicos ▶
- 12. Políticas de Igualdad ▶
- 13. Fundaciones de la Universidad
- 14. Compromiso Social y Medioambiental ▶
- 15. Acción Social ▶
- 16. Sala de Prensa ▶
- 17. Biblioteca Universitaria ▶
- 18. Actividades Culturales ▶
- 19. Actividades Deportivas ▶
- 20. Museos y Colecciones UPM ▶

Servicios Tecnológicos

- ✉ Normativa de aplicación
- ✉ Telefonía Móvil Corporativa
- ✉ Seguridad Informática
 - ✉ Recomendaciones de seguridad en ordenadores personales
 - ✉ Campaña de Concienciación sobre la Seguridad Informática
- ✉ Red WiFi
 - ✉ Invitados, Eventos e IoT
- ✉ UPMvpn
- ✉ UPMdrive
- ✉ Correo electrónico
- ✉ Cuentas para alumnos
- ✉ CONSIGMA: Envío de grandes ficheros
- ✉ Listas de Distribución
- ✉ UPMdesk
- ✉ Servicios de Red
- ✉ Portal de Software

Correo privado institucional

Cuentas para alumnos

- Descripción del servicio
- Solicitud y Gestión de direcciones de correo
- Ayuda**
 - Configuración de clientes de correo
 - Consulta al administrador**
 - Ayuda relativa al interfaz web
 - Preguntas Frecuentes
- Acceso por pasarela web (webmail alumnos)**

Los servicios de **red wifi, Vpn, Tarjeta Universitaria y correo electrónico** dependen de los **Servicios Centrales de la U.P.M.**

Correo privado institucional

Te escuchamos.

SINCRONIZAR TU CORREO
@alumnos.upm.es
CON *Gmail*® Y *Hotmail*®

WebMail
UNIVERSIDAD POLITÉCNICA DE MADRID

Publicaciones de la Delegación de Alumnos de la Universidad Politécnica de Madrid

¿Cómo redireccionar la cuenta institucional a Gmail o Hotmail?

Delegación de Alumnos UPM ha preparado un tutorial:

https://www.upm.es/sfs/Delegacion%20de%20Alumnos/noticias/imagenes/Publicacion_Con_figura%20tu%20correo%20UPM.pdf

Contenidos

1.- Desde la web de la UPM

- Tarjeta Universitaria (UPMapp)
- Red wifi (Eduroam)
- Red Privada virtual (Vpn)
- Correo electrónico (nombre.apellido@alumnos.upm.es)

2.- Desde la web de la biblioteca del INEF

- Cómo puedo acceder a los recursos y servicios de la Biblioteca (Ingenio)

- Reglamento de préstamo UPM

3.- Préstamo de ordenadores portátiles

Ingenio

POLITÉCNICA UNIVERSIDAD POLITÉCNICA DE MADRID

FACULTAD DE CIENCIAS DE LA
ACTIVIDAD FÍSICA Y DEL DEPORTE

Atención al Usuario | Agenda de Instalaciones | Alquiler de Espacios

Facultad **Estudiantes** | Futuros Estudiantes | Personal | Relaciones Externas | Investigadores | Calidad | INEF Saludable y Sostenible

▶ Estudiantes

ESTUDIANTES

- 01. Ingreso en el Centro
- 02. Estudios y Titulaciones ▶
- 03. Normativa y Legislación
- 04. Becas, Ayudas y Movilidad ▶
- 05. Actividades Acreditables para Estudios de Grado
- 06. Secretaría de Alumnos ▶
- 07. Delegación de Estudiantes
- 08. Biblioteca INEF**
- 09. Asociaciones
- 10. Noticias INEF
- 11. Agenda de Actividades INEF
- 12. Enlaces de Interés

Estudiantes de INEF, grado de Cinturón Negro primer Dan.

Alumnos de la asignatura Aplicación deportiva Judo se han presentado al examen de cinturón negro.

Excelente participación de los estudiantes del INEF en el Torneo de Judo "San Isidro"

Organizado por la Federación Madrileña de Judo y Deportes Asociados, se celebró en el Pabellón Francisco Valcárcel de Villaviciosa de Odón.

Entramos por el perfil de "Estudiantes" y buscamos la pestaña de la biblioteca

Ingenio

01. Ingreso en el Centro
02. Estudios ▶
03. Normativa y Legislación
04. Becas, Ayudas y Movilidad ▶
05. Actividades Acreditables para Estudios de Grado
06. Secretaría de Alumnos ▶
07. Biblioteca INEF ▶
 - ▶ Nuestra Biblioteca
 - ▶ Catálogo
 - ▶ Actividades
 - ▶ Buscar información
 - ▶ Servicios al usuario
 - ▶ ¿Cómo puedo...?
 - ▶ Novedades en Biblioteca INEF
08. Delegación de Estudiantes
09. Asociaciones
10. Grupo de Cooperación DIM
11. Noticias INEF

Buscar información

- Fondos bibliográfico: [Catálogo U.P.M](#)

- Libros
- Revistas
- Material audiovisual
- Tesis doctorales

- Recursos electrónicos

- Condiciones de uso de los recursos electrónicos
- Libros electrónicos (SAFARI Tech books)
- Libros electrónicos INGEbook
- Revistas electrónicas
- [Ingenio: metabuscador de recursos](#)
 - [Guía de Ingenio](#) (actualizado 2016)
- Normas UNE (AENOR)
- Bases de datos
 - SportDiscus
 - Web of Science (WOS) y Scopus
- Colección Digital Politécnica
- Archivo Digital U.P.M.
- Fondos bibliográficos

Diversos accesos para llegar al mismo recurso: INGENIO

Ingenio

ingenio BIBLIOTECA UPM

NUEVA BÚSQUEDA REVISTAS BASES DE DATOS BIBLIOGRAFÍA POR ASIGNATURAS BIBLIOTECA UPM AYUDA ...

Identificarse Menú

Introducir término BÚSQUEDA AVANZADA

Todos los registros contiene las palabras en cualquier parte del registro

Catálogo

Selecciona **Catálogo** en la caja de búsqueda para consultar los fondos físicos de la Biblioteca.

Biblioteca digital

Selecciona **Biblioteca digital** en la caja de búsqueda para consultar los fondos digitales-electrónicos de la Biblioteca.

Avisos

- Recursos electrónicos ampliados por Covid-19 como Ingebook, E-libro, Wiley, etc. Desde casa es necesario la VPN.
- Si has olvidado tu contraseña del Correo UPM. (Para identificarte, consultar tu ficha de usuario y renovar préstamos necesitas el correo UPM)

Investigación

- Proyecto ORCID y otros servicios de apoyo a los investigadores
- Evaluación y acreditación
- Cómo citar bibliografía
- Normalización de la firma en WOS y SCOPUS
- Publicar en acceso abierto ¿Qué debo conocer sobre mis derechos?
- Archivo Digital UPM - Tesis, TFG, TFM,

Acceso Remoto Bibliográfico

- UPMvpn: Acceso a UPM
- RefWorks: Información y acceso

Nuestra Biblioteca

Tenemos que identificarnos como miembros de la UPM ...

Ingenio

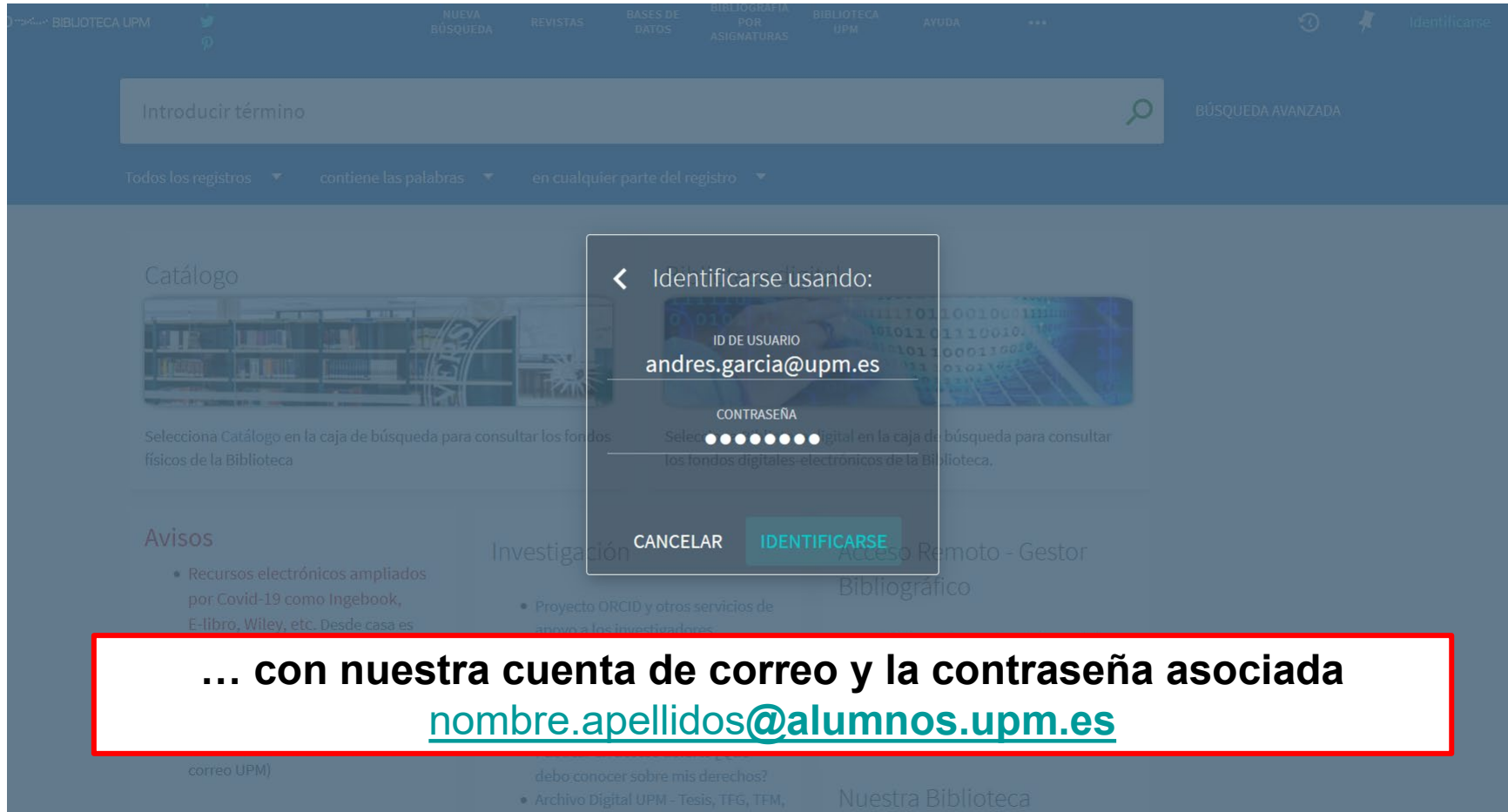

Identificarse usando:

ID DE USUARIO
andres.garcia@upm.es

CONTRASEÑA
Selec... digital en la caja de búsqueda para consultar los fondos digitales-electronicos de la Biblioteca.

CANCELAR IDENTIFICARSE

... con nuestra cuenta de correo y la contraseña asociada nombre.apellidos@alumnos.upm.es

Ingenio

inef BIBLIOTECA UPM

NUEVA BÚSQUEDA REVISTAS BASES DE DATOS BIBLIOGRAFÍA POR ASIGNATURAS BIBLIOTECA UPM AYUDA

INTRODUCIR TÉRMINO

Todos los registros contiene las palabras en cualquier parte del registro

Catálogo

Selecciona Catálogo en la caja de búsqueda para consultar los fondos físicos de la Biblioteca

Biblioteca digital

Selecciona Biblioteca digital en la caja de búsqueda para consultar los fondos digitales-electrónicos de la Biblioteca.

Avisos

- Recursos electrónicos ampliados por Covid-19 como Ingebook, E-libro, Wiley, etc. Desde casa es necesario la VPN.
- Si has olvidado tu contraseña del Correo UPM. (Para identificarte, consultar tu ficha de usuario y renovar préstamos necesitas el correo UPM)

Investigación

- Proyecto ORCID y otros servicios de apoyo a los investigadores
- Evaluación y acreditación
- Cómo citar bibliografía
- Normalización de la firma en WOS y SCOPUS
- Publicar en acceso abierto ¿Qué debo conocer sobre mis derechos?
- Archivo Digital UPM - Tesis, TFG, TFM,

Acceso Remoto - Gestor Bibliográfico

- UPMvpn: Acceso desde fuera de la UPM
- RefWorks: Información y acceso

Nuestra Biblioteca

IDENTIFICADO COMO: GARCIA CUBILLO, ANDRES CERRAR

- Ficha de usuario
- Mis préstamos
- Mis solicitudes
- RefWorks
- Registros guardados
- Historial de búsquedas
- Idioma: Español

martes, 8 de septiembre de 2020

Ingenio

ingenio BIBLIOTECA UPM

NUEVA BÚSQUEDA REVISTAS BASES DE DATOS BIBLIOGRAFÍA POR ASIGNATURAS BIBLIOTECA UPM AYUDA

GARCIA CUBILLO, ...

Introducir término

BÚSQUEDA AVANZADA

Todos los registros contiene las palabras en cualquier parte del registro

Catálogo

Selecciona Catálogo en la caja de búsqueda para consultar los fondos físicos de la Biblioteca

Biblioteca digital

Selecciona Biblioteca digital en la caja de búsqueda para consultar los fondos digitales-electrónicos de la Biblioteca

Avisos

- Recursos electrónicos ampliados por Covid-19 como Ingebook, E-libro, Wiley, etc. Desde casa es necesario la VPN.
- Si has olvidado tu contraseña del Correo UPM. (Para identificarte, consultar tu ficha de usuario y renovar préstamos necesitas el correo UPM)

Investigación

- Proyecto ORCID y otros servicios de apoyo a los investigadores
- Evaluación y acreditación
- Cómo citar bibliografía
- Normalización de la firma en WOS y SCOPUS
- Publicar en acceso abierto ¿Qué debo conocer sobre mis derechos?
- Archivo Digital UPM - Tesis, TFG, TFM,

Acceso Remoto Bibliográfico

- UPMvpn: Acceso a recursos UPM
- RefWorks: Herramienta de gestión de referencias

Nuestra Biblioteca

Tenemos que estar identificados para poder renovar libros o hacer reservas

Contenidos

1.- Desde la web de la UPM

- Tarjeta Universitaria (UPMapp)
- Red wifi (Eduroam)
- Red Privada virtual (Vpn)
- Correo electrónico (nombre.apellido@alumnos.upm.es)

2.- Desde la web de la biblioteca del INEF

- Cómo puedo acceder a los recursos y servicios de la Biblioteca (Ingenio)
- **Reglamento de préstamo UPM**

3.- Préstamo de ordenadores portátiles

Reglamento de Préstamo

3.1.- NORMAS DEL SERVICIO DE PRÉSTAMO

El número de materiales y el período de tiempo de préstamo dependerá del tipo de persona usuaria y material.

3.1.1.- Estudiantes

A efectos de este Reglamento se entiende por **Estudiantes** a todas aquellas personas con matrícula vigente en la Universidad Politécnica de Madrid (excepto estudiantes de doctorado y máster oficial que serán considerados en el perfil de **Personal Investigador y Estudiantes de Posgrado**, punto 3.1.3).

Quienes sean **Estudiantes** pueden tomar en préstamo un total de 8 materiales simultáneamente de cualquier biblioteca de la Universidad Politécnica de Madrid, con las siguientes limitaciones:

- Manuales: máximo 2.
- Equipos (ordenadores portátiles, calculadoras, e-books): máximo 1 por tipo de equipo.
- Salas y puestos de lectura: máximo 1.

El período de préstamo es de 14 días con las siguientes excepciones:

- El préstamo de ordenadores portátiles contempla el préstamo de horas (8 horas en el mismo día) dentro de las instalaciones del Centro y el préstamo cuatrimestral (que actualiza la fecha de devolución al final de cada cuatrimestre).
- Las salas de trabajo en grupo se pueden utilizar por un periodo máximo de tres horas.
- El préstamo de calculadoras contempla el préstamo de horas (8 horas en el mismo día) dentro de las instalaciones del Centro.
- El préstamo de puestos de lectura es de 1 día.

La disponibilidad de este material variará según las instalaciones de cada biblioteca que forme parte de la Biblioteca Universitaria de la Universidad Politécnica de Madrid.

Reglamento de Préstamo

1- Préstamo de monografías

- Periodo -----→ 14 días
- N° ej. -----→ 6 monografías
- Sanción por retraso----→ 1 día / día de retraso
- Se pueden renovar 3 veces si nadie los ha reservado

2- Obras de consulta y manuales:

- Obras de consulta:

No se prestan

- Manuales

Préstamo de 14 días

Máximo 2

Sanción por retraso 1 días / día de retraso

3.- Préstamo de ordenadores portátiles

Reglamento de Préstamo

El préstamo de ordenadores portátiles contempla:

- Préstamo de horas (8 horas en el mismo día) dentro de las instalaciones del Centro  disponemos de 5 portátiles
- Préstamo cuatrimestral (que actualiza la fecha de devolución al final de cada cuatrimestre)  disponemos de 14 portátiles

¡Contacta con nosotros!

<http://www.inef.upm.es/INEF/Facultad/BibliotecaINEF>

biblioteca.inef@upm.es

www.facebook.com/biblioinefupm

[@biblioinefupm](https://www.instagram.com/biblioinefupm)

[@biblioinefupm](https://www.x.com/biblioinefupm)

www.tiktok.com/@biblioteca_inef_upm

Os esperamos en la Biblioteca ...

... y **gracias** por vuestra atención.